

Masacre de Bojayá (2002)

El municipio de **Bojayá** se encuentra ubicado en el departamento del **Chocó**, al noroeste del país, en la región del Pacífico colombiano. Comprende las selvas del Darién, las cuencas de los ríos Atrato y San Juan; y es el único departamento limítrofe con Panamá y con costas en los océanos Pacífico y Atlántico, ubicación que ha sido estratégica para el ingreso de armas y para la comercialización de mercancías de uso ilícito. Lo anterior ha contribuido a que las zonas urbanas de **Bellavista** (Cabecera municipal de Bojayá) y el municipio de **Vigía del Fuerte** hayan sido utilizados como corredor fluvial hacia el pacífico por el río Atrato. Bojayá limita por el norte con el municipio de **Rio Sucio**, por el extremo occidental con **Antioquia**, por el sur con **Quibdó** y el **Alto Baudó**, y por el Oeste con el municipio de **Bahía Solano**; asimismo, las vías de acceso son exclusivamente aéreas y fluviales.

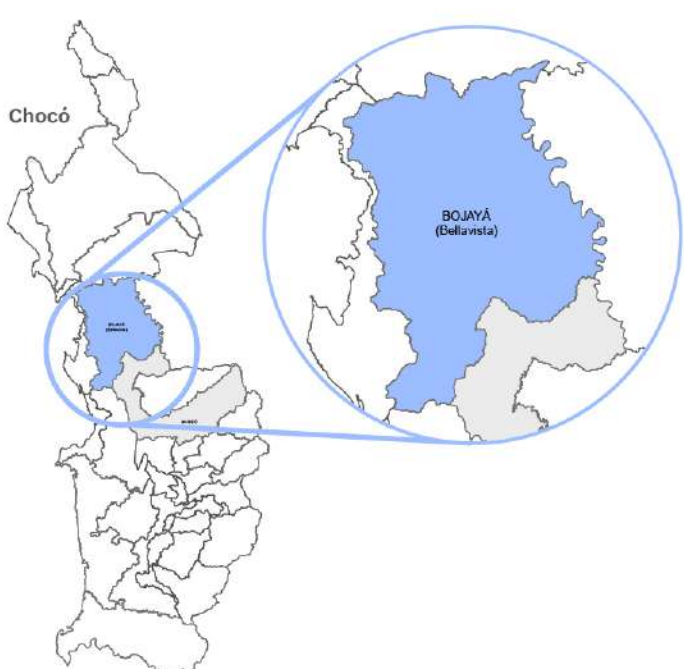

Densidad de Cultivos de Coca en la Región Pacífica

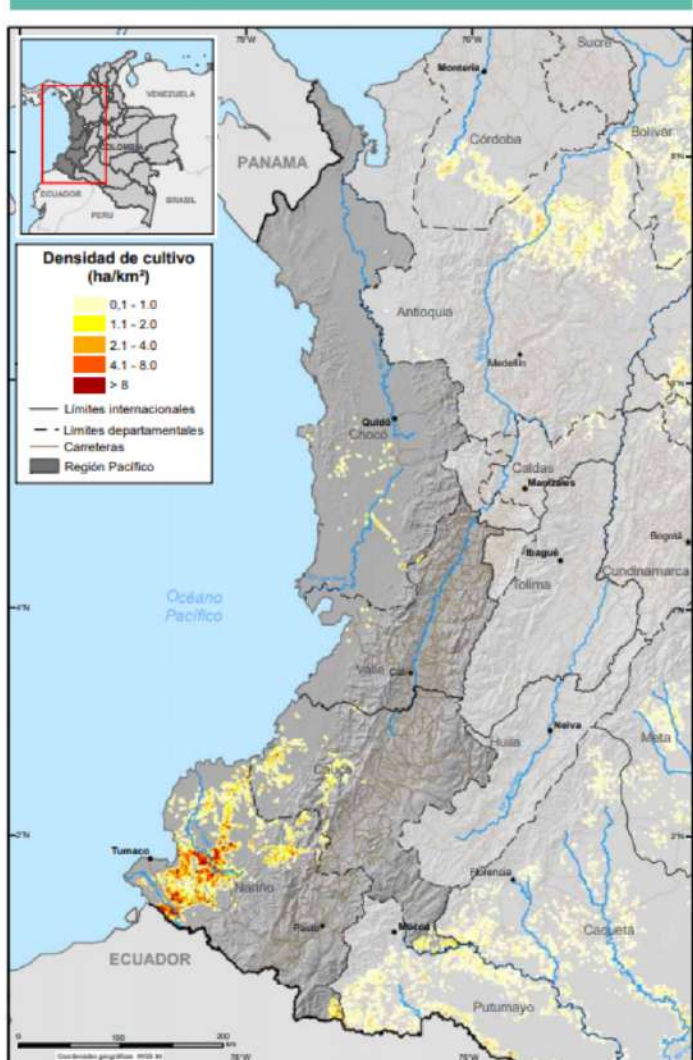

Fuente: informe "Colombia - Censo de cultivos de Coca" (UNODC, 2005)

Contexto socioeconómico

De acuerdo con el estudio de los Objetivos del Milenio realizado en **2002** por la Organización de las Naciones Unidas (ONU), el porcentaje de pobreza en Chocó permaneció en un rango superior al **64%** y con bajos niveles de desarrollo económico debido, principalmente, a su economía de tipo extractivista (Gobernación del Chocó, 2012).

Adicionalmente, en el informe emitido en **2005** por la Oficina de Naciones Unidas Contra la Droga y el Delito (UNODC), la Región Pacífica ocupó el segundo lugar en presencia de cultivos de coca con un aumento progresivo entre los años **2001** a **2003**, siendo Chocó el tercer departamento de esta región con mayor número de hectáreas cultivadas para este periodo (UNODC, 2005).

Número de hectáreas de coca cultivadas en la Región Pacífica (2001 - 2003)

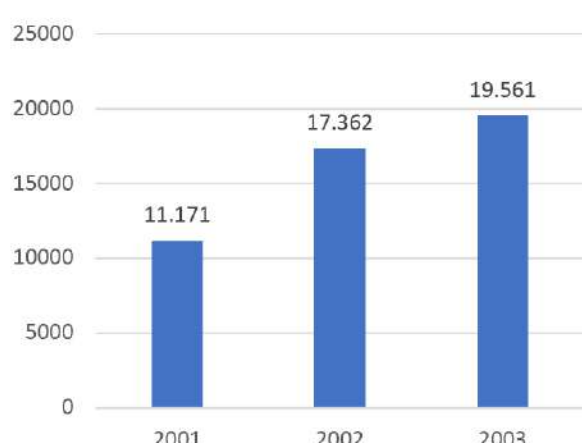

Fuente: Elaboración propia con datos del informe "Colombia - Censo de cultivos de Coca" (UNODC, 2005)

El Chocó se encuentra entre la cordillera Occidental y el Pacífico, razón por la cual su territorio ha sido utilizado como corredor entre la costa y el interior del país, un aspecto valioso para los grupos armados al margen de la ley, en especial, desde la década de los 90.

Antecedentes y evolución del conflicto armado en la zona



³El pueblo de Bellavista venía siendo testigo y víctima de la agudización del conflicto armado en el Medio Atrato, por lo que el 12 de septiembre de 1999 realizaron la Declaración por la vida y la paz, en la cual exigieron respeto al derecho de la vida, a vivir en paz, a vivir en la autonomía y a ser gestores de su propio etno-desarrollo, a la libre movilización, a no ser involucrados en el conflicto, entre otras. Asimismo, manifestaron su compromiso de mantener la autonomía como pueblo y no colaborar con ningún grupo armado, por lo que toda la comunidad de Bellavista firmó la declaración y la leyeron públicamente en presencia de las FARC.

Oficios 982 y 3978 del 12 de octubre de 2001.

Distribución de grupos armados en el departamento del Chocó (2002 - 2003)

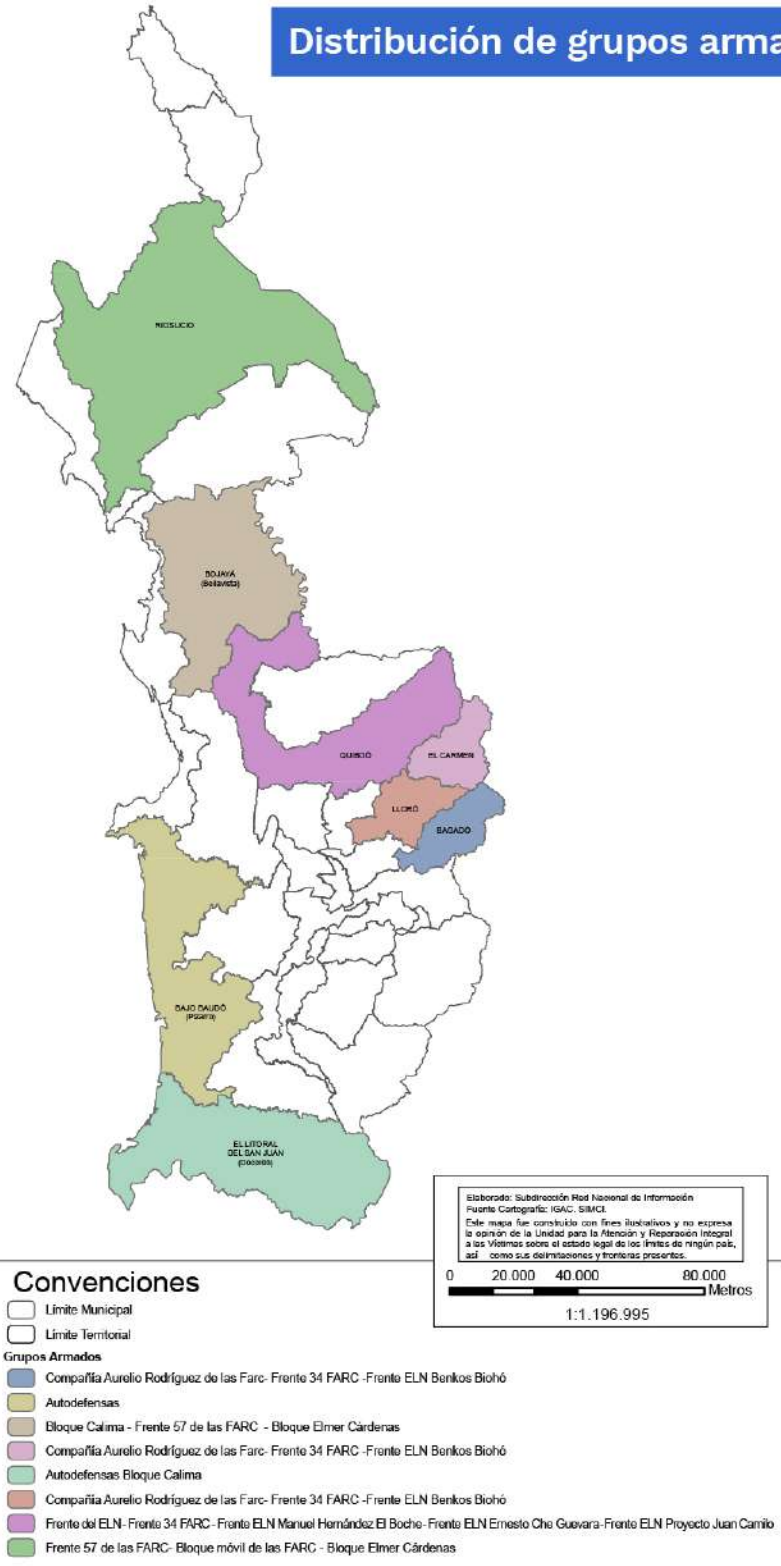

Fuente: Elaboración propia con datos del informe "Panorama actual del Chocó diciembre de 2003" (Consejería Presidencial para los Derechos Humanos, 2003)

Hechos

Tras años de confrontación en el Medio Atrato, entre la guerrilla y grupos paramilitares, el **2 de mayo de 2002** fue perpetrada la **Masacre de Bojayá**, la cual representó un caso de particular relevancia, en tanto fue dirigido contra población civil de las comunidades negras y sus territorios colectivos. A través de las declaraciones presentadas ante el Ministerio Público, los familiares de las víctimas indicaron, en su mayoría, que hombres armados pertenecientes a la guerrilla de las FARC se enfrentaron a los paramilitares desde las **6** de la mañana del **2 de mayo de 2002**. Ante esto, la comunidad de Bellavista salió de sus casas para refugiarse en la iglesia del pueblo y minutos después, la guerrilla empezó a lanzar pipetas explosivas al recinto, ocasionando la muerte de varios de los habitantes.

De acuerdo con las cifras del Registro Único de Víctimas (RUV)[1] **79** homicidios fueron incluidos y relacionados con la masacre de Bojayá. Del total de víctimas directas de este hecho victimizante, **52%** eran mujeres y **48%** hombres.

Asimismo, se encontraron como hechos asociados a la masacre, el desplazamiento forzado, la pérdida de Bienes Muebles o Inmuebles, el Acto terrorista / Atentados / Combates / Enfrentamientos / Hostigamientos, la amenaza, las lesiones personales físicas, los delitos contra la libertad y la integridad personal en desarrollo del conflicto armado, la tortura y la desaparición forzada.

Ante los múltiples enfrentamientos, varias comunidades de Chocó se declararon comunidades de paz; sin embargo, algunas fueron atacadas por grupos paramilitares, quienes las señalaban de colaborar con las FARC (CNMH, 2010); es decir que este pronunciamiento no determinó el fin del conflicto en esta zona.

Finalmente, es de anotar que el proceso de reparación colectiva con la Unidad para la Atención y Reparación Integral a las Víctimas inició en el año de 2015 en este municipio.

