

## Desplazamientos masivos en el Catatumbo

En lo que va corrido del **2018**, los habitantes del **Catatumbo**, en **Norte de Santander**, han enfrentado difíciles situaciones de orden público; lo que ocasionó que la Gobernación del departamento declarase el estado de emergencia humanitaria en el mes de abril. Tal situación se encuentra estrechamente ligada a los enfrentamientos entre el **ELN** y el **EPL**, que obligaron a un gran número de habitantes a desplazarse de forma masiva.

Contrario a presentar mejoras, la coyuntura aún es crítica; según el **Flash Update No. 1 del 05 de octubre de 2018**, emitido por la Oficina de las Naciones Unidas para la Coordinación de Asuntos Humanitarios – OCHA, desde el 04 de octubre, **205** personas, reunidas en 56 núcleos familiares, se desplazaron de la zona rural del municipio, a la urbana. En esta ocasión el desplazamiento tuvo como origen el homicidio de dos jóvenes de 19 y 21 años, junto con las posteriores amenazas a personas de la zona por parte del ELN.

Asimismo, mediante el Flash Update No. 2, este ente humanitario puso sobre el escenario la continuidad de las amenazas a líderes y comunidades de otras veredas de San Calixto. Estas circunstancias han sido motivo de un nuevo desplazamiento de **148 personas y 37 familias**, para un total de **353 víctimas** y casi **100 núcleos familiares** que se encuentran en **San Calixto, Ocaña, Teorama y El Tarra**.

Por otra parte, el 23 de octubre los medios de comunicación nacional informaron de la llegada de **800** campesinos a la cabecera municipal de El Tarra, debido a temores por enfrentamientos entre el **ELN** y el **EPL**. Según información dada por representantes de la iglesia católica, estas personas provenían de San Calixto y Hacarí. Ese mismo día se reportó el ataque a la estación de policía de Hacarí, que dejó como saldo un policía y cuatro civiles muertos. Posteriormente, este hecho le fue atribuido a miembros de un Grupo Armado Organizado Residual – **GAOR**.

En este sentido, el panorama previamente descrito ha puesto en evidencia la problemática de la región, la cual se ha visto agravada; entre otros factores, por la alta presencia de cultivos ilícitos y rutas del narcotráfico que se encuentran en disputa por los diversos grupos armados que allí hacen presencia.

Así las cosas, el **28 de octubre**, el presidente Iván Duque anunció en Ocaña la llegada de cerca de 5.000 soldados de la Fuerza de Despliegue Rápido - FUDRA al Catatumbo. Sin embargo, miembros de la Asociación Campesina del Catatumbo (Ascamcat), el Movimiento Constituyente Popular, la Acción Comunal y el Comité de Integración Social del Catatumbo (Cisca), firmaron un documento mediante el cual rechazaron esta medida e hicieron un llamado para la protección de sus líderes.

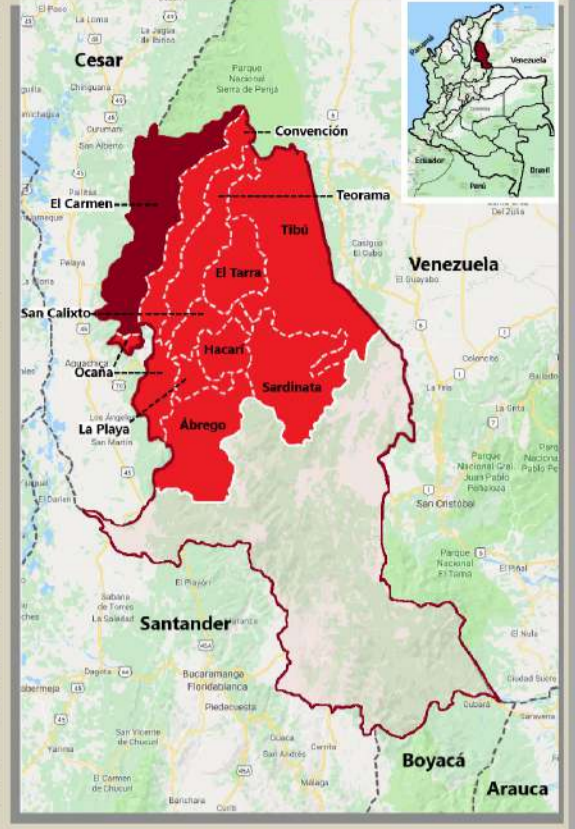

## Desplazamiento forzado en el Catatumbo 2013 – 2018

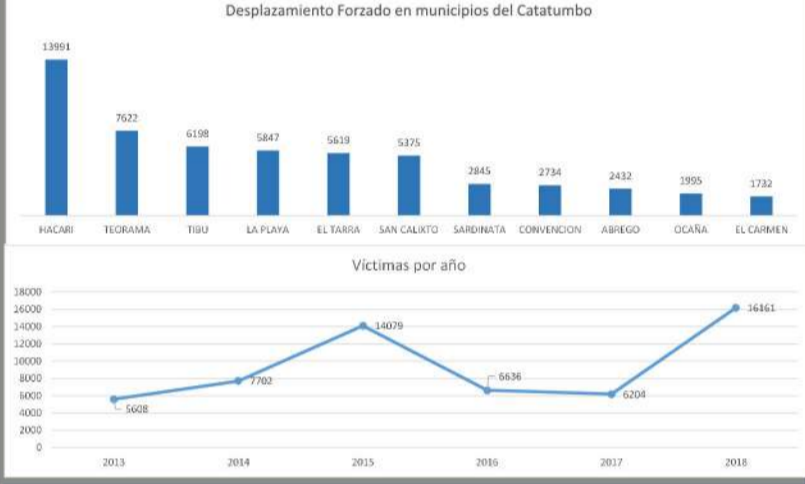

### Desplazamiento forzado en el Catatumbo 2013 – 2018

En los 11 municipios que conforman el Catatumbo, según las cifras disponibles en el Registro Único de Víctimas – RUV, con corte del 08 de octubre de 2018; de las 56.390 personas incluidas por desplazamiento entre los años 2013 y 2018, el 24.81% mencionó como municipio expulsor a Hacarí. De igual forma, el análisis del número de víctimas por año en estos municipios evidencia que el 28.66% de estas víctimas se desplazó en 2018.



Pese a que más del **68%** de las personas se desplazaron de forma individual, la cifra de los desplazamientos masivos amerita una atención especial. Esto, debido a que no da cuenta de la ocurrencia de eventos que intimiden a un gran número de pobladores de forma simultánea, sino porque requiere grandes esfuerzos por parte de los entes humanitarios públicos y privados.

Sólo en **2018**, en el periodo comprendido entre febrero y abril, la Unidad para las Víctimas ha incluido **5.123** personas y **1.905** hogares con ocasión de la ocurrencia de desplazamientos masivos en los municipios de San Calixto y El Tarra.

## ¿Contexto en el que se presentan estos hechos en el Catatumbo?

Históricamente, el Catatumbo se ha visto afectado por las acciones de grupos armados como el **ELN**, las **FARC**, las **AUC**, el **EPL** y otras organizaciones al margen de la Ley. Con el transcurrir de los años, las pugnas de poder entre tales actores se han acrecentado, ocasionando afectaciones a la población civil de la zona.

En este orden de ideas, la región se ha convertido en un punto de importancia geográfica al constituir un pasaje de comunicación entre el **Urabá** y **Venezuela**; lo anterior, junto con las riquezas potenciales de la región, le convierte en un punto de particular interés militar y económico para los grupos armados que allí hacen presencia. Por ende, comprender cómo se presentan allí los factores subyacentes y vinculados al conflicto resulta de suma importancia. A continuación, se ahondará en el desarrollo de estos factores en el Catatumbo:

- El Catatumbo tiene una topografía y ubicación estratégica, ya que es un corredor muy importante para el tráfico de bienes ilícitos desde y hacia Venezuela. Por allí no sólo se mueven drogas y armas, sino también gasolina de contrabando.
- Desde hace una década, los censos de cultivos ilícitos realizados por el Sistema Integrado de Monitoreo - SIMCI, muestran que el Norte de Santander es el tercer departamento con mayor número de hectáreas de coca cultivadas desde 2012, llegando a representar el 16% del total de hectáreas cultivadas en el país.
- En el año 2015 el Índice de Riesgo de Victimización - IRV que mide la posibilidad de ocurrencia de victimización en el marco del conflicto, clasificó a los municipios del Catatumbo en riesgo alto.
- La subregión del Catatumbo ha sido reconocida por su valor e importancia para la exploración y explotación petrolera, gran parte de su territorio es atravesado por el Oleoducto Caño Limón – Coveñas, que va desde el Campo Caño Limón en Arauca hasta Coveñas en Sucre. La infraestructura del oleoducto se ha visto afectada como producto del hurto de crudo para la elaboración de 'pate grillo', un insumo para la producción de la pasta de coca.
- Aunque sus tierras son aptas para los cultivos y cuenta con importantes fuentes hídricas, la producción agrícola se ha visto afectada por factores externos como la caída del precio del café, décadas atrás.
- La precariedad, e incluso no existencia de vías terrestres, ha sido una característica de la zona; lo que ha dificultado aún más la conectividad al interior de la región e incluso la presencia del Estado.
- Dadas las diversas dinámicas de violencia e intimidación vividas por las comunidades en repetidas ocasiones, la respuesta de los habitantes ante señales de alarma o potenciales amenazas de actores armados es drástica e inmediata.

Siguiendo lo anterior, los nortesantandereanos, especialmente quienes habitan en el Catatumbo, se enfrentan hoy a un fortalecimiento del **ELN**. Pese a los intentos de negociación con el Estado, este grupo ha incrementado su accionar tanto en las zonas donde ha hecho presencia histórica, como en otras donde la desmovilización de las **FARC** ha propiciado vacíos de poder. En esta zona de frontera, el enfrentamiento ha sido directamente con el **EPL**, grupo con el que había logrado una tensa convivencia que se interrumpió por el crecimiento paulatino del **EPL** y la muerte de alias "**Megateo**", logrando su exacerbación máxima en **2018**.

De igual forma, es importante mencionar que, en **Caño Indio- vereda de Tibú**, se estableció uno de los espacios territoriales de capacitación y reincorporación, definidos tras la firma del Acuerdo Final con las **FARC**. Este territorio también hace parte del Programa Nacional Integral de Sustitución de Cultivos de Uso Ilícito.